

Turismo
Vol. 9, n° 24



Estadísticas de turismo internacional

Noviembre de 2025

Informes técnicos. Vol. 9, nº 323

ISSN 2545-6636

Turismo. Vol. 9, nº 24

Estadísticas de turismo internacional

Noviembre de 2025

ISSN 2545-6776

Instituto Nacional de Estadística y Censos (INDEC)

Dirección: Marco Lavagna

Dirección Técnica: Pedro Ignacio Lines

Dirección General de Difusión y Comunicación: María Silvina Viazzi

Coordinación de Producción Gráfica y Editorial: Marcelo Costanzo

Este informe técnico fue producido por los equipos de trabajo de:

Dirección Nacional de Estadísticas del Sector Externo y Cuentas Internacionales

Cristian Martín Poveda

Dirección de Estadísticas Básicas de la Balanza de Pagos

Flavia Paola Cervigni



Queda hecho el depósito que fija la Ley 11.723

Esta publicación utiliza una licencia Creative Commons.

Se permite su reproducción con atribución de la fuente.

Buenos Aires, diciembre de 2025

Signos convencionales:

- * Dato provisorio
- ° Dato estimado por extrapolación, proyección
- i Dato estimado por imputación
- u Dato de calidad inferior al estándar
- Cero absoluto
- . Dato no registrado
- ... Dato no disponible a la fecha de presentación de los resultados
- /// Dato que no corresponde presentar
- s Dato confidencial por aplicación de las reglas del secreto estadístico

Publicaciones del INDEC

Las publicaciones editadas por el Instituto Nacional de Estadística y Censos pueden ser consultadas en www.indec.gov.ar y en el Centro Estadístico de Servicios, ubicado en Av. Presidente Julio A. Roca 609 C1067ABB, Ciudad Autónoma de Buenos Aires, Argentina. El horario de atención al público es de 9:30 a 16:00.

También pueden solicitarse al teléfono (54-11) 5031-4632

Correo electrónico: ces@indec.gov.ar

Sitio web: www.indec.gov.ar

X: @INDECArgentina

Facebook: /INDECArgentina

Instagram: @indecargentina

Spotify: /INDECArgentina

Calendario anual anticipado de informes:

www.indec.gov.ar/indec/web/Calendario-Fecha-0

Índice	Pág.
Resumen ejecutivo	3
Estadísticas de turismo internacional. Total del país.	
Noviembre de 2025	5
Cuadro 1. Turismo internacional. Cantidad de visitantes, viajes turísticos y saldo, por vías de acceso. Total del país. Noviembre de 2025	6
Cuadro 2. Turismo internacional. Cantidad de turistas y viajes de turistas, según país de residencia habitual o destino principal del viaje. Total del país. Noviembre de 2025.....	6
Cuadro 3. Turismo internacional. Cantidad de turistas, según vías y pasos de acceso. Total del país. Noviembre de 2025.....	7
Gráfico 1. Turismo internacional. Cantidad de turistas y saldo. Total del país. Noviembre 2018-noviembre 2025	7
Vía aérea internacional	8
Series desestacionalizadas y tendencia-ciclo	8
Cuadro 4. Cantidad de turistas no residentes. Series original, desestacionalizada y tendencia-ciclo. Vía aérea internacional. Noviembre 2024-noviembre 2025	8
Gráfico 2. Cantidad de turistas no residentes. Series original, desestacionalizada y tendencia-ciclo. Vía aérea internacional. Noviembre 2018-noviembre 2025	9
Cuadro 5. Cantidad de turistas residentes. Series original, desestacionalizada y tendencia-ciclo. Vía aérea internacional. Noviembre 2024-noviembre 2025	9
Gráfico 3. Cantidad de turistas residentes. Series original, desestacionalizada y tendencia-ciclo. Vía aérea internacional. Noviembre 2018-noviembre 2025	10
Encuesta de Turismo Internacional (ETI): total de pasos ETI	11
Turismo receptivo	11
Turismo emisoro	11
Cuadro 6. Turismo receptivo. Cantidad de turistas, pernoctaciones, estadía promedio, gasto total y gasto diario promedio por persona. Total de pasos ETI. Junio-noviembre de 2025	11
Cuadro 7. Turismo emisoro. Cantidad de turistas, pernoctaciones, estadía promedio, gasto total y gasto diario promedio por persona. Total de pasos ETI. Junio-noviembre de 2025	12
Cuadro 8. Turismo receptivo. Cantidad de turistas, pernoctaciones, estadía promedio, gasto total y gasto diario promedio, por persona por país de residencia habitual. Total de pasos ETI. Noviembre de 2025	12
Cuadro 9. Turismo emisoro. Cantidad de turistas, pernoctaciones, estadía promedio, gasto total y gasto diario promedio por persona, por país de destino. Total de pasos ETI. Noviembre de 2025.....	12
Gráfico 4. Turismo internacional. Cantidad de turistas, según residencia habitual o destino principal del viaje. Total de pasos ETI. Noviembre de 2025	13
Gráfico 5. Turismo internacional. Estadía promedio, según residencia habitual o destino principal del viaje. Total de pasos ETI. Noviembre de 2025	13
Anexo estadístico	14
Cuadro 10. Turismo receptivo. Cantidad de visitantes, turistas, excursionistas y viajes. Total del país. Enero 2024-noviembre 2025.....	14
Cuadro 11. Turismo emisoro. Cantidad de visitantes, turistas y excursionistas. Total del país. Enero 2024-noviembre 2025	15
Cuadro 12. Turismo receptivo. Cantidad de turistas, pernoctaciones y estadía promedio. Aeropuerto Internacional de Ezeiza y Aeroparque Jorge Newbery. Enero 2024-noviembre 2025	16
Cuadro 13. Turismo receptivo. Cantidad de turistas y estadía promedio, por país de residencia habitual. Aeropuerto Internacional de Ezeiza y Aeroparque Jorge Newbery. Noviembre de 2025	16
Cuadro 14. Turismo emisoro. Cantidad de turistas, pernoctaciones y estadía promedio. Aeropuerto Internacional de Ezeiza y Aeroparque Jorge Newbery. Enero 2024-noviembre 2025	17
Cuadro 15. Turismo emisoro. Cantidad de turistas y estadía promedio por país de destino. Aeropuerto Internacional de Ezeiza y Aeroparque Jorge Newbery. Noviembre de 2025	17
Notas técnicas del turismo internacional	18



Estadísticas de turismo internacional

Resumen ejecutivo. Total del país. Noviembre de 2025

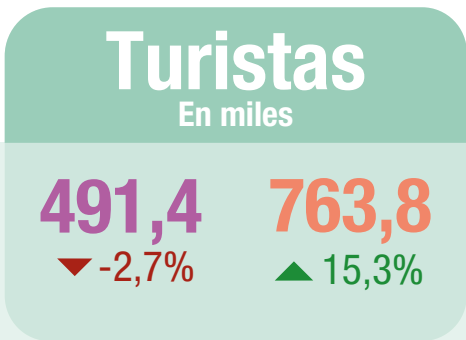

- Turismo receptivo/no residente
- Turismo emisor/residente
- ▲ ▼ Variación interanual

Cantidad de turistas, en miles, y participación porcentual por vías de acceso

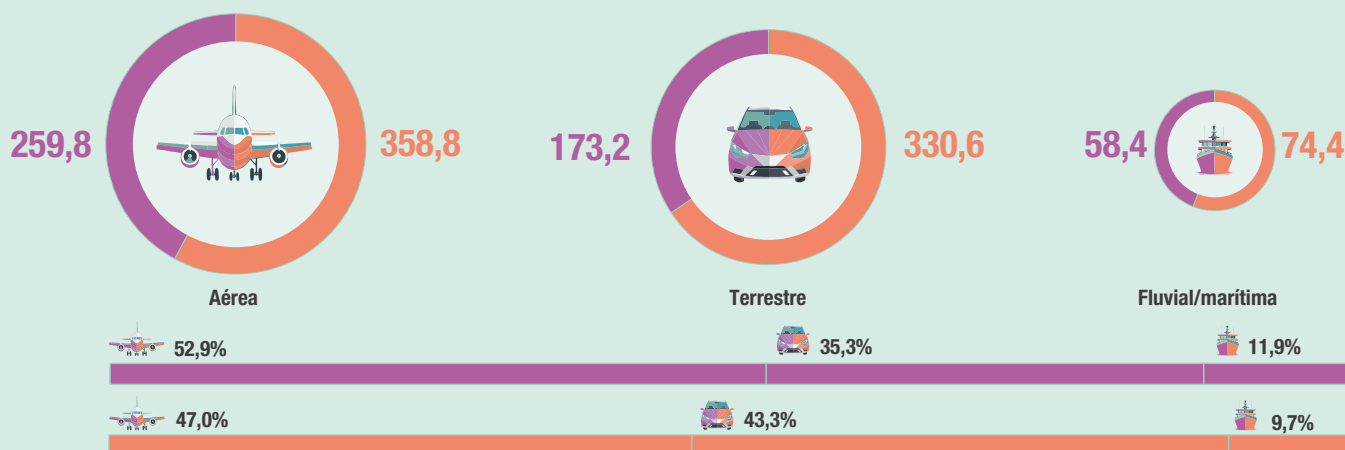

Cantidad de turistas, en miles, por residencia habitual o destino principal del viaje

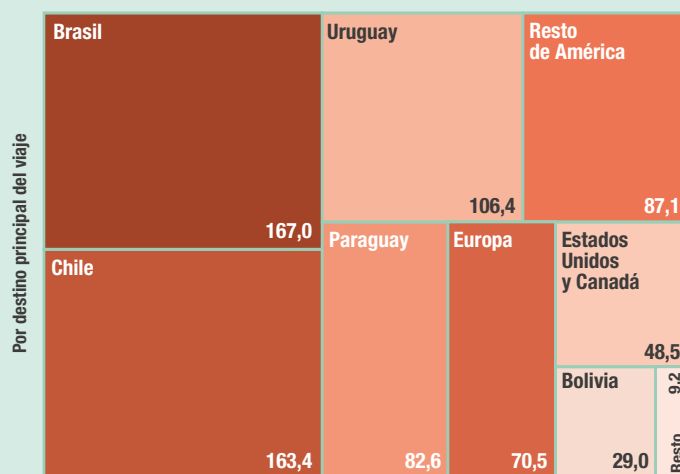
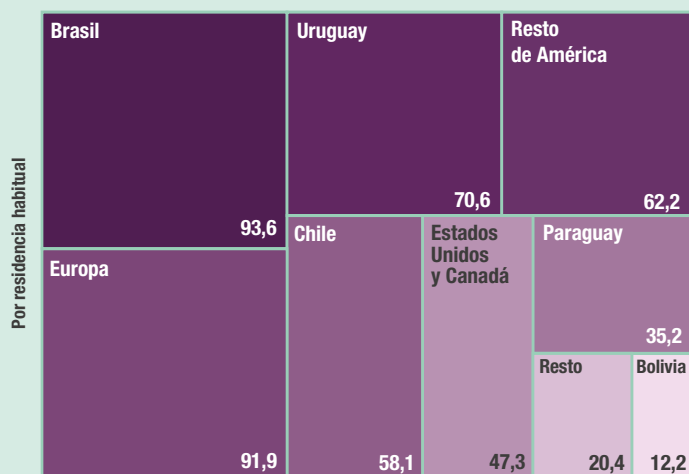

Encuesta de Turismo Internacional (ETI). Noviembre de 2025

■ Turismo receptivo/no residente ■ Turismo emisor/residente

Gasto total y gasto diario promedio por persona, según país de residencia habitual. Total de pasos ETI

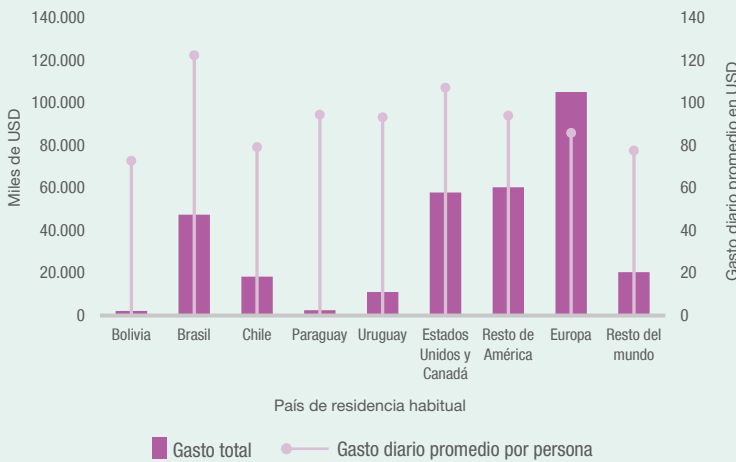

Composición del gasto total del turismo receptivo, según rubros. Total de pasos ETI

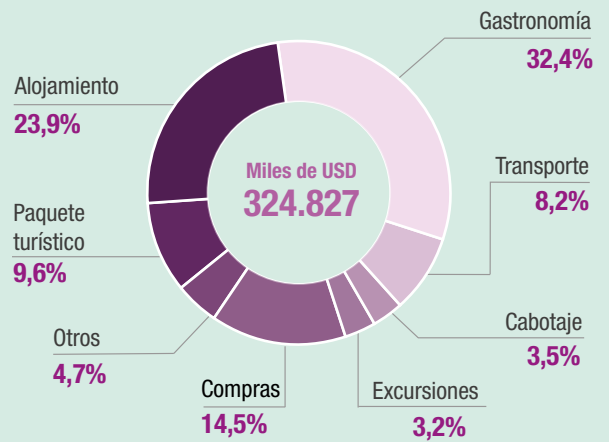

Principales actividades del turismo receptivo, realizadas en la Argentina, por pasos ETI, en porcentaje

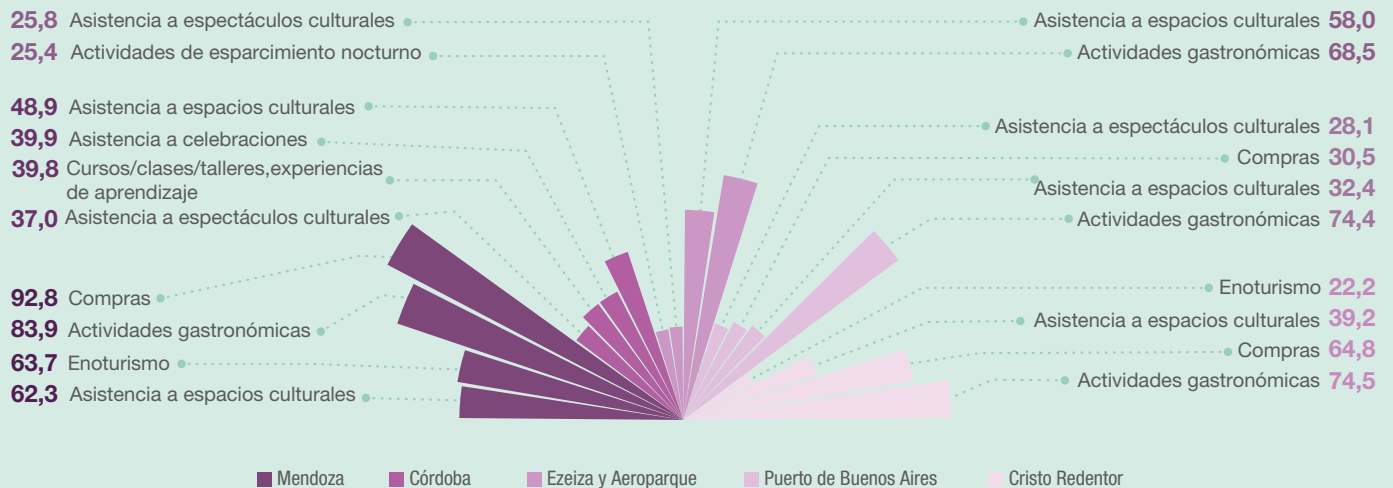

Gasto total y gasto diario promedio por persona, según destino principal del viaje. Total de pasos ETI

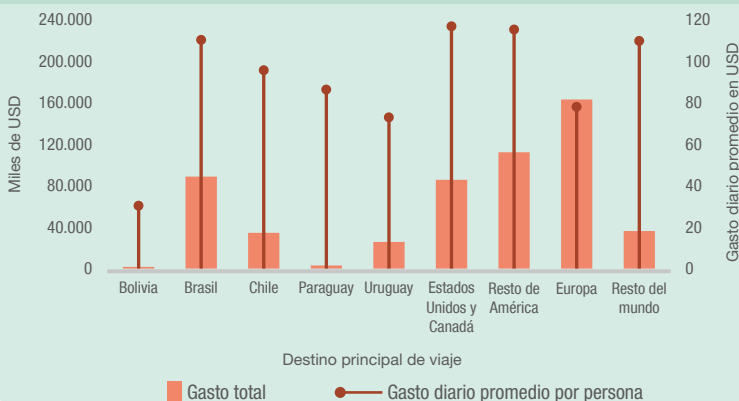

Composición del gasto total del turismo emisor según rubros. Total de pasos ETI

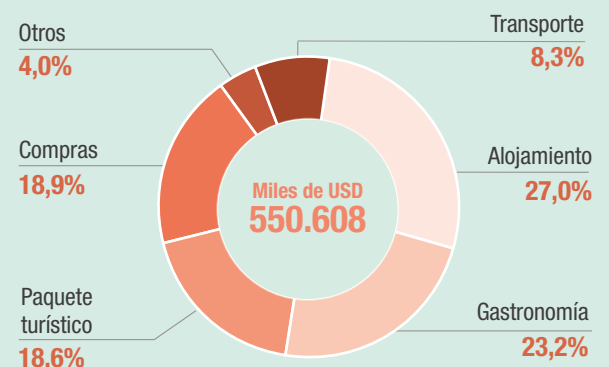

Fuente: INDEC, Dirección de Estadísticas Básicas de la Balanza de Pagos.



Estadísticas de turismo internacional

Información importante sobre las estadísticas de turismo internacional y de ocupación hotelera nacional

Luego de dos décadas ininterrumpidas de trabajo conjunto con el ex Ministerio de Turismo de la Nación y dado que no se renovará el convenio de financiamiento con la actual Secretaría de Turismo y Ambiente, el INDEC informa que, a partir de enero de 2026, se producirán cambios en la difusión que afectarán la presentación de la información y su periodicidad. El Instituto hará todos los esfuerzos a su alcance para mantener la mayor cantidad de indicadores del sector disponibles para las personas usuarias, de acuerdo con las definiciones internacionales y la metodología de cálculo vigente.

Las estadísticas de turismo internacional con base en el registro de movimientos migratorios de la Dirección Nacional de Migraciones no tendrán modificaciones. En cambio, se reformulará la operación de la Encuesta de Turismo Internacional (ETI) y de la Encuesta de Ocupación Hotelera (EOH) para lo cual, consecuentemente, se reprogramará la difusión en el calendario anticipado. Mayores detalles se darán a conocer oportunamente por las vías habituales de comunicación.

Cabe destacar que la finalización del convenio de financiamiento no afecta los datos provenientes de ambas encuestas que sirven de insumo para la producción de indicadores de las Cuentas Nacionales y de las Cuentas Internacionales, los cuales están asegurados.

Total del país. Noviembre de 2025

En noviembre de 2025, ingresaron 795,3 miles de **visitantes no residentes** por todas las vías de acceso al país, de los cuales 491,4 miles fueron **turistas** y 303,9 miles fueron **excursionistas** (cuadro 1).

El 19,0% del turismo receptivo reside en Brasil; el 18,7%, en Europa; y el 14,4%, en Uruguay. El 52,9% de los **turistas no residentes** llegó a Argentina a través de la **vía aérea**; el 35,3%, por **vía terrestre**; y el 11,9% restante, por **vía fluvial/marítima**. Los pasos relevados por la ETI representaron el 61,2% del total del turismo receptivo (cuadro 3).

Las salidas al exterior incluyeron a 1.271,4 miles de **visitantes residentes** por todas las vías internacionales, de los cuales 763,8 miles fueron **turistas** y 507,6 miles fueron **excursionistas** (cuadro 1).

El 71,8% del turismo emisivo se dirigió a los países limítrofes. Los principales destinos fueron Brasil, con 21,9%; y Chile, con 21,4%. El 47,0% de los **turistas residentes** salieron del país por la **vía aérea**; el 43,3%, por **vía terrestre**; y el 9,7%, por la **vía fluvial/marítima**. Los pasos relevados por la ETI representaron el 57,9% del total del turismo emisivo (cuadro 3).

En noviembre, se registró un **saldo** negativo de 476,2 miles de **visitantes internacionales** por todas las vías de acceso al país. Este resultado fue debido a los saldos negativos de 272,4 miles de **turistas** y de 203,7 miles de **excursionistas** (cuadro 1).

Durante noviembre, los **visitantes no residentes** realizaron 839,8 miles de **viajes** y los **visitantes residentes**, 1.271,4 miles de **viajes** (cuadro 1).

Cuadro 1. Turismo internacional. Cantidad de visitantes, viajes turísticos y saldo, por vías de acceso. Total del país. Noviembre de 2025

Turismo internacional	Vías de acceso*							
	Total	Variación interanual	Aérea ⁽¹⁾	Variación interanual	Fluvial/marítima	Variación interanual	Terrestre	Variación interanual
	Miles	%	Miles	%	Miles	%	Miles	%
Turismo receptivo								
Visitantes	795,3	-7,0	267,5	5,3	74,7	0,6	453,0	-14,0
Turistas	491,4	-2,7	259,8	5,0	58,4	2,6	173,2	-13,8
Excursionistas	303,9	-13,1	7,8	14,1	16,3	-5,9	279,8	-14,1
Viajes turísticos	839,8	-6,9	267,5	5,3	97,0	1,1	475,3	-13,8
Viajes de turistas	532,9	-2,6	259,8	5,0	79,9	2,5	193,3	-12,9
Viajes de excursionistas	306,9	-13,4	7,8	14,1	17,1	-4,8	282,0	-14,5
Turismo emisoro ⁽²⁾								
Visitantes	1.271,4	8,8	360,4	24,0	113,4	11,1	797,6	2,9
Turistas	763,8	15,3	358,8	24,2	74,4	23,0	330,6	5,6
Excursionistas	507,6	0,4	1,7	-10,3	39,0	-6,2	467,0	1,0
Saldo								
Visitantes	-476,2	///	-92,9	///	-38,7	///	-344,6	///
Turistas	-272,4	///	-99,0	///	-16,0	///	-157,4	///
Excursionistas	-203,7	///	6,1	///	-22,7	///	-187,2	///

⁽¹⁾ Se establece como supuesto que los visitantes no residentes que utilizan la vía aérea siempre abandonan definitivamente el país, por tal motivo la cantidad de viajes turísticos coincide con la cantidad de visitantes. Este supuesto no se aplica en el resto de las vías de acceso al país.

⁽²⁾ En el turismo emisoro, la cantidad de visitantes y de viajes turísticos coinciden debido a su definición.

Nota: los totales por suma pueden no coincidir por redondeo en las cifras parciales.

Fuente: INDEC, Dirección de Estadísticas Básicas de la Balanza de Pagos, con base en el registro de movimientos migratorios de la Dirección Nacional de Migraciones.

Cuadro 2. Turismo internacional. Cantidad de turistas y viajes de turistas, según país de residencia habitual o destino principal del viaje. Total del país. Noviembre de 2025

País de residencia habitual/destino principal del viaje	Turismo receptivo*				Turismo emisoro* ⁽¹⁾	
	Turistas	Variación interanual	Viajes de turistas	Variación interanual	Turistas	Variación interanual
	Miles	%	Miles	%	Miles	%
Total	491,4	-2,7	532,9	-2,6	763,8	15,3
Bolivia	12,2	-3,8	12,4	-4,1	29,0	33,7
Brasil	93,6	-10,7	97,4	-11,4	167,0	30,5
Chile	58,1	-22,9	58,7	-23,1	163,4	3,1
Paraguay	35,2	7,7	35,4	7,8	82,6	-4,7
Uruguay	70,6	3,4	70,8	3,5	106,4	27,0
Estados Unidos y Canadá	47,3	2,6	53,5	1,5	48,5	6,2
Resto de América	62,2	2,6	71,8	0,5	87,1	16,0
Europa	91,9	4,7	109,4	5,8	70,5	28,6
Resto del mundo	20,4	21,0	23,6	21,7	9,2	14,0

⁽¹⁾ En el turismo emisoro, la cantidad de visitantes y de viajes turísticos coinciden debido a su definición.

Nota: los totales por suma pueden no coincidir por redondeo en las cifras parciales.

Fuente: INDEC, Dirección de Estadísticas Básicas de la Balanza de Pagos, con base en el registro de movimientos migratorios de la Dirección Nacional de Migraciones.

Cuadro 3.

Turismo internacional. Cantidad de turistas, según vías y pasos de acceso. Total del país. Noviembre de 2025

Vías y pasos de acceso	Turismo receptivo*			Turismo emisor*		
	Noviembre de 2025	Variación interanual	Participación noviembre de 2025	Noviembre de 2025	Variación interanual	Participación noviembre de 2025
	Miles de turistas	%	%	Miles de turistas	%	%
Total	491,4	-2,7	100,0	763,8	15,3	100,0
Vía aérea	259,8	5,0	52,9	358,8	24,2	47,0
Ezeiza y Aeroparque	236,0	5,2	48,0	307,2	23,0	40,2
Mendoza	13,6	-8,5	2,8	12,2	33,2	1,6
Córdoba	7,8	40,6	1,6	33,9	63,8	4,4
Resto de vías aéreas	2,3	-5,8	0,5	5,5	-40,0	0,7
Vía fluvial/marítima	58,4	2,6	11,9	74,4	23,0	9,7
Puerto de Buenos Aires	30,0	23,6	6,1	39,9	29,7	5,2
Resto de vías fluviales	28,4	-13,0	5,8	34,5	16,1	4,5
Vía terrestre	173,2	-13,8	35,3	330,6	5,6	43,3
Paso Cristo Redentor	13,1	-21,3	2,7	49,4	-4,7	6,5
Resto de vías terrestres	160,1	-13,1	32,6	281,3	7,7	36,8

Nota: los totales por suma pueden no coincidir por redondeo en las cifras parciales.

Fuente: INDEC, Dirección de Estadísticas Básicas de la Balanza de Pagos, con base en el registro de movimientos migratorios de la Dirección Nacional de Migraciones.

Gráfico 1.

Turismo internacional. Cantidad de turistas y saldo. Total del país. Noviembre 2018-noviembre 2025

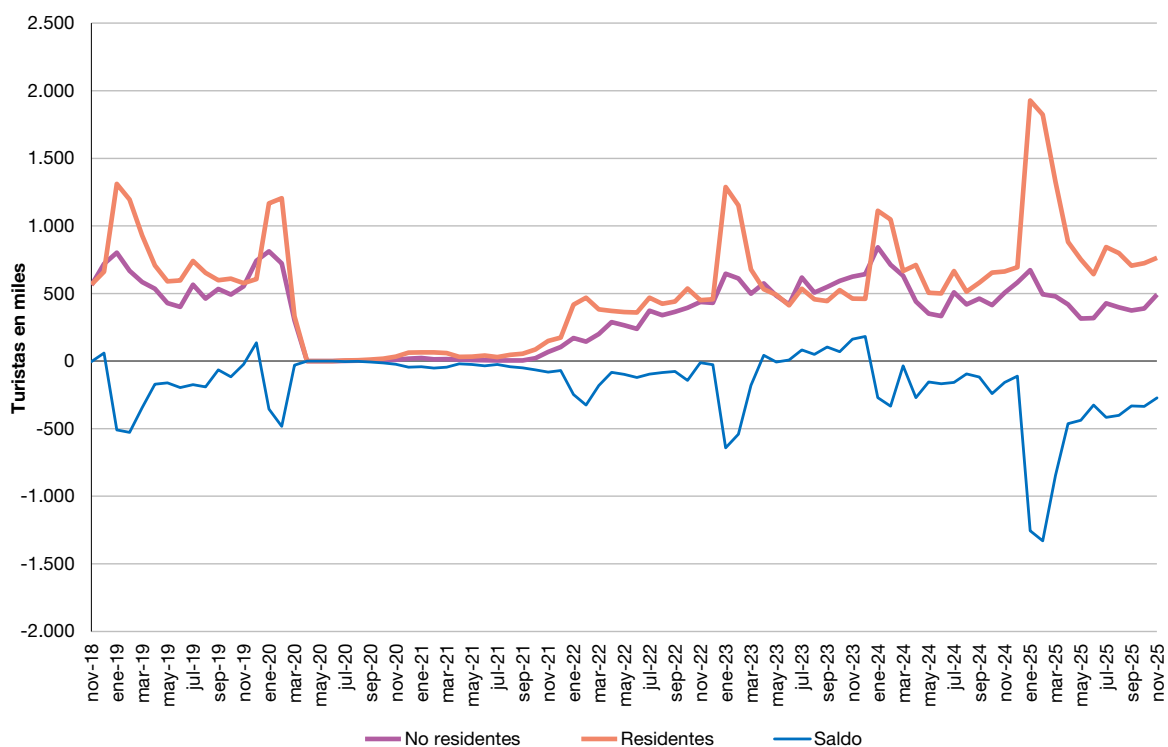

Fuente: INDEC, Dirección de Estadísticas Básicas de la Balanza de Pagos con base en el registro de movimientos migratorios de la Dirección Nacional de Migraciones.

Vía aérea internacional

En noviembre de 2025, se estimaron 259,8 miles de llegadas de turistas no residentes a Argentina, lo que representa un aumento interanual de 5,0%. El 90,9% de estas llegadas se concentraron en el Aeropuerto Internacional de Ezeiza y el Aeroparque Jorge Newbery.

Las salidas al exterior fueron en total 358,8 miles de turistas residentes, lo que implicó un incremento interanual de 24,2%. El Aeropuerto Internacional de Ezeiza y el Aeroparque Jorge Newbery tuvieron una participación de 85,6% en las salidas de turistas residentes.

El saldo de turistas internacionales en noviembre resultó negativo en 99,0 miles para toda la vía aérea internacional.

Series desestacionalizadas y tendencia-ciclo

En noviembre de 2025, la cantidad desestacionalizada de turistas no residentes aumentó 4,8% con relación al mes anterior. La tendencia-ciclo registró una variación positiva de 0,8% en comparación con octubre de 2025 (cuadro 4).

Cuadro 4. Cantidad de turistas no residentes. Series original, desestacionalizada y tendencia-ciclo. Vía aérea internacional. Noviembre 2024-noviembre 2025

Período	Serie original	Serie desestacionalizada	Serie tendencia-ciclo	Variación serie original con respecto a igual período del año anterior	Variación desestacionalizada con respecto al mes anterior	Variación tendencia-ciclo con respecto al mes anterior	
	Turistas en miles			%			
2024	Noviembre	247,3	218,8	220,7	-11,5	1,2	-1,3
	Diciembre	268,5	223,3	217,9	0,3	2,1	-1,3
2025*	Enero	293,4	233,4	215,5	-12,8	4,5	-1,1
	Febrero	186,8	203,5	213,5	-25,2	-12,8	-0,9
	Marzo	232,4	227,5	212,0	-9,6	11,8	-0,7
	Abril	189,2	200,6	211,2	-15,2	-11,8	-0,4
	Mayo	163,6	200,6	211,2	-13,8	0,0	0,0
	Junio	164,2	205,7	212,1	-8,3	2,5	0,5
	Julio	208,3	204,6	213,9	-11,8	-0,5	0,8
	Agosto	219,3	213,8	216,1	-8,4	4,5	1,0
	Septiembre	188,4	211,9	218,4	-6,7	-0,9	1,1
	Octubre	200,9	220,1	220,5	1,3	3,9	0,9
	Noviembre	259,8	230,7	222,2	5,0	4,8	0,8

Fuente: INDEC, Dirección de Estadísticas Básicas de la Balanza de Pagos, con base en el registro de movimientos migratorios de la Dirección Nacional de Migraciones.

Gráfico 2. Cantidad de turistas no residentes. Series original, desestacionalizada y tendencia-ciclo. Vía aérea internacional. Noviembre 2018-noviembre 2025

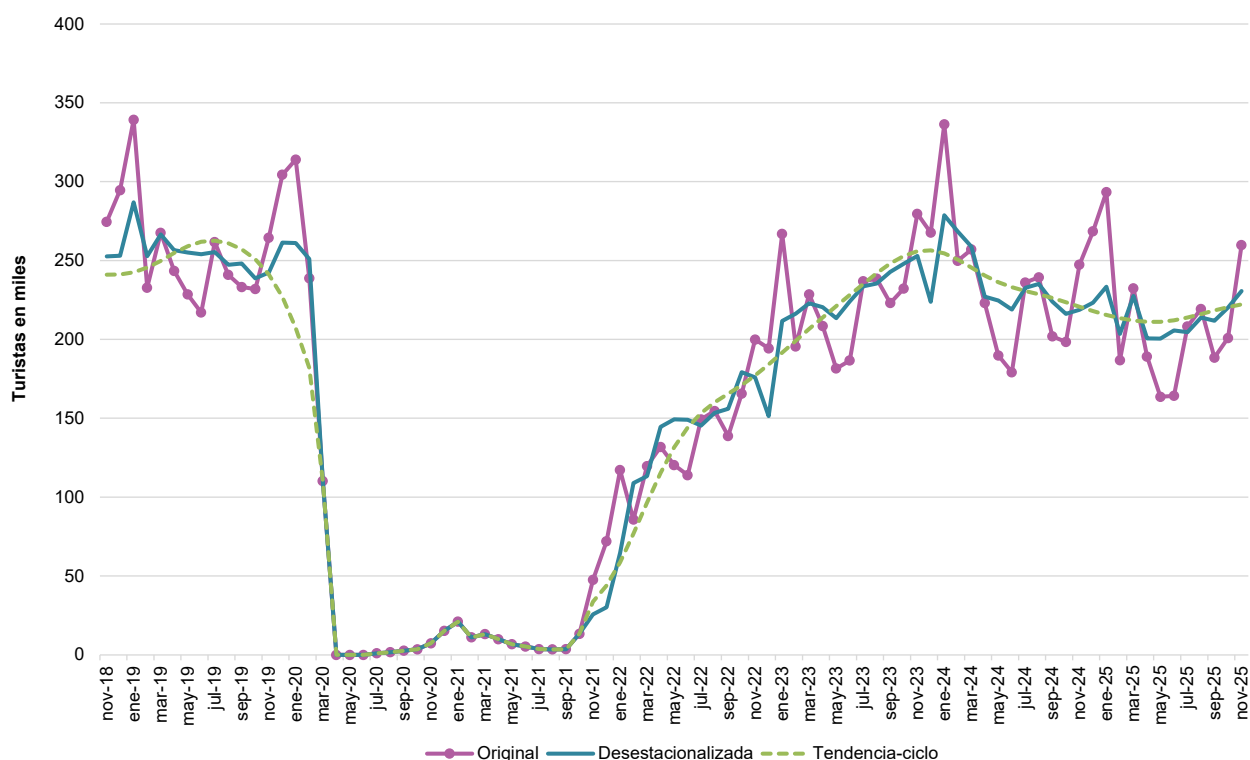

Fuente: INDEC, Dirección de Estadísticas Básicas de la Balanza de Pagos, con base en el registro de movimientos migratorios de la Dirección Nacional de Migraciones.

En términos desestacionalizados, la cantidad de turistas residentes en noviembre de 2025 disminuyó 1,0% con respecto al mes anterior. Por su parte, la tendencia-ciclo registró una variación negativa de 0,9% con relación a octubre de 2025 (cuadro 5).

Cuadro 5. Cantidad de turistas residentes. Series original, desestacionalizada y tendencia-ciclo. Vía aérea internacional. Noviembre 2024-noviembre 2025

Período	Serie original	Serie desestacionalizada	Serie tendencia-ciclo	Variación serie original con respecto a igual período del año anterior	Variación desestacionalizada con respecto al mes anterior	Variación tendencia-ciclo con respecto al mes anterior
				Turistas en miles		
2024						
Noviembre	288,8	313,9	342,5	22,6	3,2	5,0
Diciembre	235,8	300,2	360,1	35,7	-4,4	5,1
2025*						
Enero	466,6	436,5	376,5	51,8	45,4	4,6
Febrero	504,2	447,9	389,5	55,1	2,6	3,4
Marzo	467,8	447,7	397,5	71,5	-0,1	2,1
Abril	366,5	384,8	400,7	40,9	-14,0	0,8
Mayo	384,1	409,7	400,1	51,6	6,5	-0,1
Junio	367,1	379,5	397,6	31,9	-7,4	-0,6
Julio	393,6	385,6	394,5	23,0	1,6	-0,8
Agosto	430,9	423,9	391,5	50,6	10,0	-0,8
Septiembre	386,1	383,7	388,5	28,1	-9,5	-0,8
Octubre	392,6	379,7	385,2	21,7	-1,1	-0,8
Noviembre	358,8	375,8	381,7	24,2	-1,0	-0,9

Fuente: INDEC, Dirección de Estadísticas Básicas de la Balanza de Pagos, con base en el registro de movimientos migratorios de la Dirección Nacional de Migraciones.

Gráfico 3. Cantidad de turistas residentes. Series original, desestacionalizada y tendencia-ciclo. Vía aérea internacional. Noviembre 2018-noviembre 2025



Fuente: INDEC, Dirección de Estadísticas Básicas de la Balanza de Pagos, con base en el registro de movimientos migratorios de la Dirección Nacional de Migraciones.

Encuesta de Turismo Internacional: total de pasos ETI¹

En noviembre de 2025, los arribos internacionales para el total de pasos ETI fueron 300,6 miles de turistas no residentes (cuadro 6). Los turistas residentes fueron 442,6 miles (cuadro 7). El saldo neto fue negativo en 142,0 miles, dado que el número de turistas residentes que viajaron al exterior superó al de los no residentes que llegaron al país.

Turismo receptivo

El principal país de residencia de los turistas que ingresaron a través de los pasos ETI fue Europa, con 64,6 miles de turistas; seguido por Brasil, con 56,3 miles; y los países que conforman el bloque "Resto de América", con 53,6 miles (cuadro 8).

Se registraron 3.460,6 miles de pernoctaciones de turistas no residentes, con una estadía promedio de 11,5 noches. Las mayores estadías promedio se observaron en Europa, con 19,0 noches; y los países que conforman el bloque "Resto del mundo", con 18,1 noches; y en "Estados Unidos y Canadá", con 13,7 noches (cuadro 8).

El gasto total del turismo receptivo fue de USD 324.827,3 miles. El gasto diario promedio fue de USD 93,9. El mayor gasto diario promedio se registró en los residentes de Brasil, con USD 122,3; seguido por "Estados Unidos y Canadá", con USD 107,1 (cuadro 8).

Turismo emisivo

El principal destino de los turistas residentes que egresaron mediante los pasos ETI fue Brasil, con 102,5 miles de turistas; seguido por el bloque de países que conforman "Resto de América", con 85,9 miles (cuadro 9).

Se registraron 5.731,5 miles de pernoctaciones de turistas residentes, con una estadía promedio de 13,0 noches. Las mayores estadías promedio fueron en los países que conforman el bloque "Resto del mundo", con 35,4 noches; y en Europa, con 28,6 noches (cuadro 9).

El gasto total del turismo emisivo fue de USD 550.607,6 miles. El gasto diario promedio fue de USD 96,1. El mayor gasto diario promedio se registró en "Estados Unidos y Canadá", que fue de USD 116,9; seguido por los países que conforman el bloque "Resto de América", con USD 115,3 (cuadro 9).

Cuadro 6. Turismo receptivo. Cantidad de turistas, pernoctaciones, estadía promedio, gasto total y gasto diario promedio por persona. Total de pasos ETI. Junio-noviembre de 2025

Período	Turistas*	Pernoctaciones*	Estadía promedio*	Gasto total en USD*	Gasto diario promedio por persona*
	Miles	Miles de noches	Noches	Miles	USD
Junio	182,0	2.144,2	11,8	196.846,4	91,8
Julio	218,9	2.481,1	11,3	220.433,1	88,8
Agosto	232,2	2.955,5	12,7	246.959,1	83,6
Septiembre	219,3	2.406,7	11,0	208.524,5	86,6
Octubre	232,3	2.641,3	11,4	232.435,0	88,0
Noviembre	300,6	3.460,6	11,5	324.827,3	93,9

Fuente: INDEC, Dirección de Estadísticas Básicas de la Balanza de Pagos.

¹ El total de pasos ETI incluye los aeropuertos de Ezeiza, Córdoba y Mendoza; el Aeroparque Jorge Newbery; el Paso Internacional Cristo Redentor; y el Puerto de Buenos Aires.

Cuadro 7. Turismo emisor. Cantidad de turistas, pernотaciones, estadía promedio, gasto total y gasto diario promedio por persona. Total de pasos ETI. Junio-noviembre de 2025

Período	Turistas*	Pernотaciones*	Estadía promedio*	Gasto total en USD*	Gasto diario promedio por persona*
	Miles	Miles de noches	Noches	Miles	USD
Junio	403,7	5.595,8	13,9	557.388,4	99,6
Julio	453,9	5.960,9	13,1	576.565,7	96,7
Agosto	480,3	6.501,3	13,5	618.941,1	95,2
Septiembre	437,5	6.303,6	14,4	598.202,9	94,9
Octubre	459,0	6.340,2	13,8	597.029,5	94,2
Noviembre	442,6	5.731,5	13,0	550.607,6	96,1

Fuente: INDEC, Dirección de Estadísticas Básicas de la Balanza de Pagos.

Cuadro 8. Turismo receptor. Cantidad de turistas, pernотaciones, estadía promedio, gasto total y gasto diario promedio por persona, por país de residencia habitual. Total de pasos ETI. Noviembre de 2025

País de residencia habitual	Turistas*	Pernотaciones*	Estadía promedio*	Gasto total en USD*	Gasto diario promedio por persona*
	Miles	Miles de noches	Noches	Miles	USD
Total	300,6	3.460,6	11,5	324.827,3	93,9
Bolivia	3,1	29,2	9,5	2.126,0	72,7
Brasil	56,3	387,6	6,9	47.406,9	122,3
Chile	35,7	230,6	6,5	18.242,7	79,1
Paraguay	4,9	26,4	5,4	2.492,9	94,4
Uruguay	28,3	118,4	4,2	11.025,6	93,2
Estados Unidos y Canadá	39,6	540,0	13,7	57.831,0	107,1
Resto de América	53,6	641,5	12,0	60.280,5	94,0
Europa	64,6	1.223,9	19,0	105.041,5	85,8
Resto del mundo	14,5	263,0	18,1	20.380,2	77,5

Nota: los totales por suma pueden no coincidir por redondeo en las cifras parciales.

Fuente: INDEC, Dirección de Estadísticas Básicas de la Balanza de Pagos.

Cuadro 9. Turismo emisor. Cantidad de turistas, pernотaciones, estadía promedio, gasto total y gasto diario promedio por persona, por país de destino. Total de pasos ETI. Noviembre de 2025

País de destino	Turistas*	Pernотaciones*	Estadía promedio*	Gasto total en USD*	Gasto diario promedio por persona*
	Miles	Miles de noches	Noches	Miles	USD
Total	442,6	5.731,5	13,0	550.607,6	96,1
Bolivia	2,9	53,7	18,5	1.626,3	30,3
Brasil	102,5	804,2	7,8	88.722,5	110,3
Chile	69,4	360,1	5,2	34.453,6	95,7
Paraguay	6,2	35,0	5,6	3.018,7	86,4
Uruguay	43,8	352,3	8,0	25.704,0	73,0
Estados Unidos y Canadá	49,3	733,1	14,9	85.688,8	116,9
Resto de América	85,9	972,4	11,3	112.158,0	115,3
Europa	73,1	2091,4	28,6	163.068,8	78,0
Resto del mundo	9,3	329,4	35,4	36.166,9	109,8

Nota: los totales por suma pueden no coincidir por redondeo en las cifras parciales.

Fuente: INDEC, Dirección de Estadísticas Básicas de la Balanza de Pagos.

Gráfico 4. Turismo internacional. Cantidad de turistas, según residencia habitual o destino principal del viaje. Total de pasos ETI. Noviembre de 2025

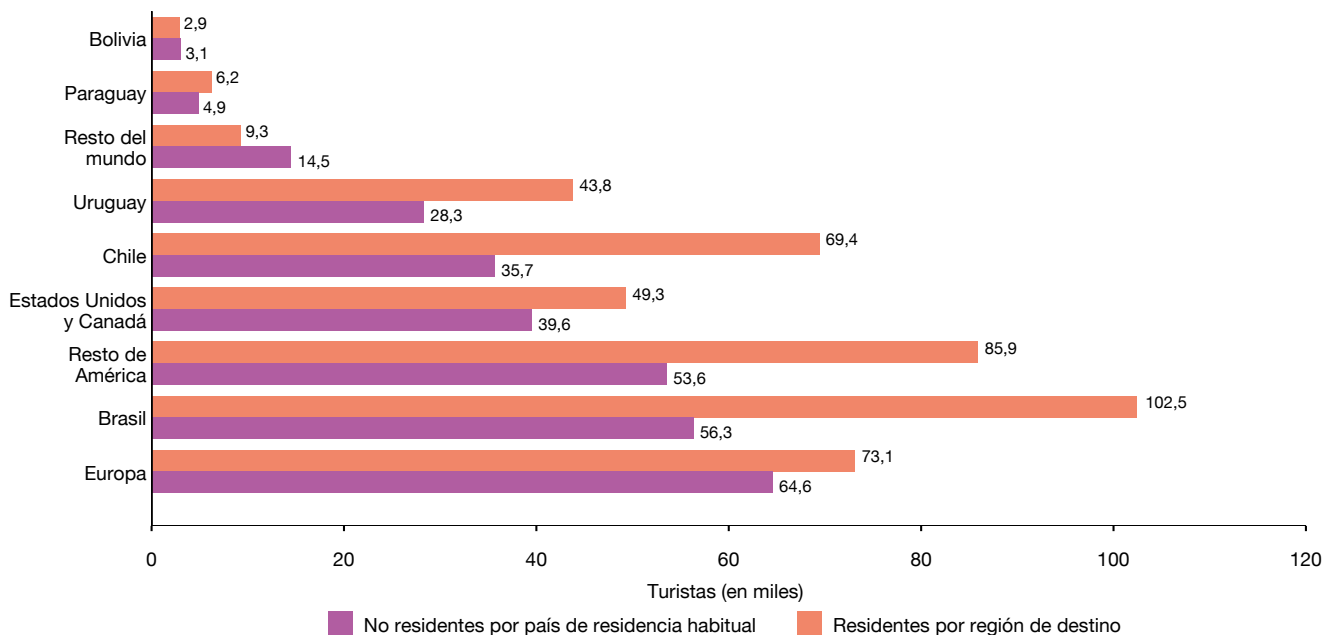

Fuente: INDEC, Dirección de Estadísticas Básicas de la Balanza de Pagos.

Gráfico 5. Turismo internacional. Estadía promedio, según residencia habitual o destino principal del viaje. Total de pasos ETI. Noviembre de 2025

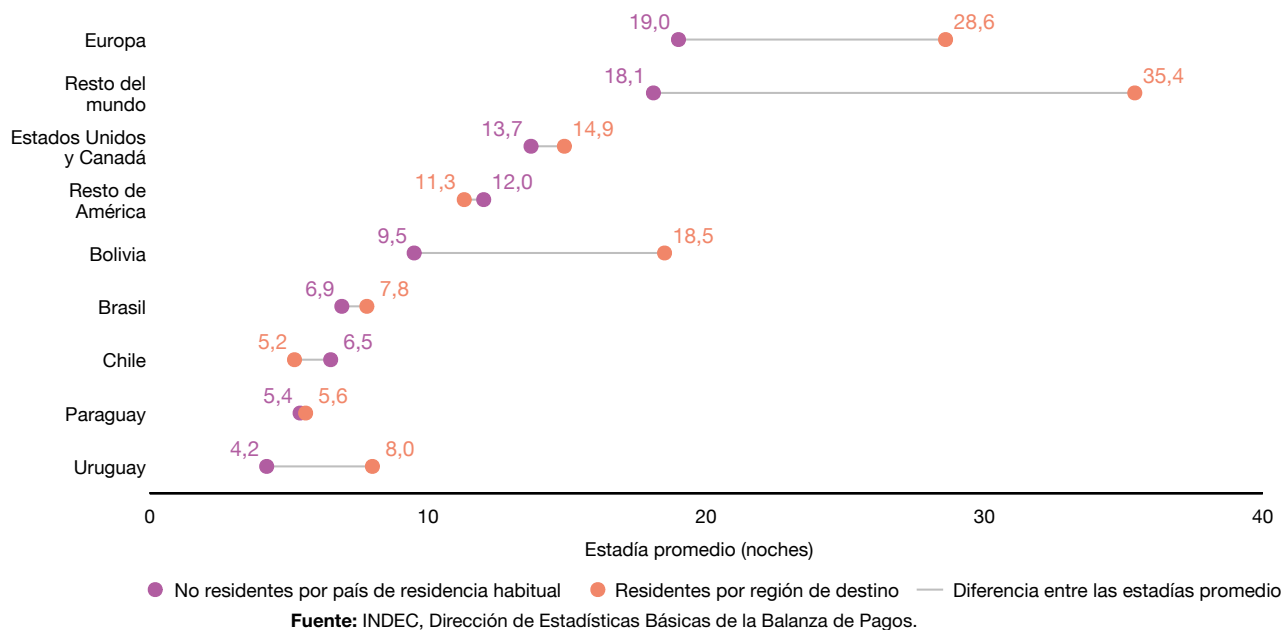

Fuente: INDEC, Dirección de Estadísticas Básicas de la Balanza de Pagos.

Anexo estadístico

Cuadro 10. Turismo receptivo. Cantidad de visitantes, turistas, excursionistas y viajes. Total del país. Enero 2024-noviembre 2025

Período	Visitantes	Var. i.a.	Turistas	Var. i.a.	Excursionistas	Var. i.a.	Viajes turísticos	Var. i.a.	Viajes de turistas	Var. i.a.	Viajes de excursionistas	Var. i.a.
	Miles	%	Miles	%	Miles	%	Miles	%	Miles	%	Miles	%
Año 2024	10.927,5	-18,5	6.200,2	-8,4	4.727,3	-28,7	11.358,8	-18,7	6.603,9	-9,4	4.754,9	-29,0
Enero-noviembre	9.976,0	-17,7	5.618,6	-8,3	4.357,4	-27,3	10.366,0	-18,1	5.984,7	-9,4	4.381,4	-27,6
Enero	1.403,3	21,4	841,9	30,3	561,4	10,2	1.461,5	17,2	898,3	23,3	563,2	8,7
Febrero	1.187,8	8,3	713,4	16,7	474,4	-2,3	1.233,5	4,7	757,2	11,0	476,3	-3,9
Marzo	1.051,0	6,0	631,1	26,7	419,9	-14,8	1.095,2	2,7	673,2	19,1	422,0	-15,8
Abril	762,8	-30,7	440,1	-23,4	322,8	-38,7	793,9	-31,1	469,6	-24,2	324,3	-39,2
Mayo	667,7	-32,7	350,7	-27,5	317,0	-37,7	690,4	-32,6	372,3	-27,1	318,1	-38,0
Junio	686,8	-27,5	333,2	-20,6	353,6	-33,1	705,9	-27,7	351,2	-20,9	354,7	-33,4
Julio	959,0	-21,2	508,8	-17,7	450,2	-24,8	982,6	-21,9	531,4	-18,6	451,2	-25,4
Agosto	810,8	-24,3	418,5	-17,5	392,3	-30,4	852,7	-23,2	455,4	-15,7	397,3	-30,2
Septiembre	836,9	-27,3	461,9	-15,9	375,0	-37,7	861,6	-26,8	484,9	-15,4	376,7	-37,6
Octubre	754,9	-36,6	414,1	-30,3	340,8	-42,8	787,1	-35,7	444,0	-29,0	343,1	-42,7
Noviembre	855,0	-29,2	505,1	-19,2	349,9	-40,0	901,7	-28,0	547,3	-18,0	354,4	-39,5
Diciembre	951,5	-25,7	581,6	-9,6	369,9	-41,9	992,8	-24,5	619,2	-8,5	373,5	-41,5
Año 2025*	///	///	///	///	///	///	///	///	///	///	///	///
Enero-noviembre	7.887,8	-20,9	4.780,0	-14,9	3.107,7	-28,7	8.229,8	-20,6	5.093,0	-14,9	3.136,9	-28,4
Enero	1.040,6	-25,8	672,4	-20,1	368,1	-34,4	1.090,6	-25,4	720,6	-19,8	370,0	-34,3
Febrero	762,6	-35,8	494,4	-30,7	268,1	-43,5	798,9	-35,2	528,3	-30,2	270,6	-43,2
Marzo	784,7	-25,3	479,6	-24,0	305,1	-27,3	824,1	-24,8	515,0	-23,5	309,1	-26,7
Abril	699,3	-8,3	418,8	-4,8	280,5	-13,1	727,7	-8,3	445,1	-5,2	282,5	-12,9
Mayo	572,9	-14,2	315,4	-10,1	257,5	-18,8	592,3	-14,2	331,9	-10,8	260,4	-18,2
Junio	542,3	-21,0	318,8	-4,3	223,6	-36,8	560,2	-20,6	334,1	-4,9	226,1	-36,3
Julio	704,0	-26,6	427,2	-16,0	276,8	-38,5	726,7	-26,0	447,2	-15,8	279,5	-38,1
Agosto	664,5	-18,0	397,5	-5,0	267,0	-32,0	687,2	-19,4	418,5	-8,1	268,7	-32,4
Septiembre	642,4	-23,2	374,8	-18,9	267,6	-28,6	669,6	-22,3	398,5	-17,8	271,2	-28,0
Octubre	679,2	-10,0	389,8	-5,9	289,5	-15,1	712,7	-9,5	420,8	-5,2	291,9	-14,9
Noviembre	795,3	-7,0	491,4	-2,7	303,9	-13,1	839,8	-6,9	532,9	-2,6	306,9	-13,4

Nota: los totales por suma pueden no coincidir por redondeo en las cifras parciales.

Fuente: INDEC, Dirección de Estadísticas Básicas de la Balanza de Pagos.

Cuadro 11. Turismo emisoro. Cantidad de visitantes, turistas y excursionistas. Total del país. Enero 2024-noviembre 2025

Período	Visitantes		Turistas		Excursionistas	
	Miles	Variación interanual %	Miles	Variación interanual %	Miles	Variación interanual %
Año 2024	13.593,0	22,5	8.313,8	11,8	5.279,2	44,4
Enero-noviembre	12.251,2	18,6	7.620,2	9,2	4.631,0	38,0
Enero	1.486,3	-9,9	1.112,6	-13,6	373,7	3,6
Febrero	1.406,5	-6,0	1.047,1	-9,1	359,4	4,2
Marzo	1.029,0	7,1	666,8	-1,6	362,2	27,9
Abril	1.092,1	31,5	710,6	33,6	381,5	27,6
Mayo	901,6	13,4	505,7	3,1	395,9	30,0
Junio	945,5	29,0	500,7	21,6	444,8	38,6
Julio	1.190,4	30,5	666,6	24,4	523,8	39,1
Agosto	916,8	26,7	513,7	12,3	403,1	51,7
Septiembre	990,4	40,3	580,0	30,4	410,4	57,2
Octubre	1.124,4	38,2	654,1	24,7	470,3	62,7
Noviembre	1.168,1	64,0	662,3	43,2	505,8	102,3
Diciembre	1.341,8	76,4	693,6	50,6	648,2	116,1
Año 2025*	///	///	///	///	///	///
Enero-noviembre	17.561,1	43,3	11.191,1	46,9	6.370,0	37,6
Enero	2.599,6	74,9	1.927,3	73,2	672,3	79,9
Febrero	2.443,2	73,7	1.823,8	74,2	619,4	72,3
Marzo	1.934,0	88,0	1.325,6	98,8	608,4	68,0
Abril	1.425,6	30,5	881,2	24,0	544,4	42,7
Mayo	1.314,7	45,8	752,8	48,9	561,8	41,9
Junio	1.219,5	29,0	643,8	28,6	575,8	29,4
Julio	1.558,5	30,9	843,1	26,5	715,4	36,6
Agosto	1.361,2	48,5	798,4	55,4	562,8	39,6
Septiembre	1.204,6	21,6	706,4	21,8	498,1	21,4
Octubre	1.228,9	9,3	725,0	10,8	503,9	7,1
Noviembre	1.271,4	8,8	763,8	15,3	507,6	0,4

Nota: los totales por suma pueden no coincidir por redondeo en las cifras parciales.

Fuente: INDEC, Dirección de Estadísticas Básicas de la Balanza de Pagos.

Cuadro 12. Turismo receptivo. Cantidad de turistas, pernoctaciones y estadía promedio. Aeropuerto Internacional de Ezeiza y Aeroparque Jorge Newbery. Enero 2024-noviembre 2025

Período	Turistas	Variación interanual	Pernoctaciones	Variación interanual	Estadía promedio	Variación interanual
	Miles	%	Miles de noches	%	Noches	%
Año 2024	2.524,4	1,9	33.878,7	-5,4	13,4	-7,2
Enero-noviembre	2.285,0	2,2	30.242,8	-2,0	13,2	-4,1
Enero	307,9	27,2	4.697,6	16,6	15,3	-8,3
Febrero	226,4	28,0	3.355,0	7,1	14,8	-16,4
Marzo	232,2	11,3	3.467,1	-3,8	14,9	-13,6
Abril	201,9	6,4	2.640,4	2,2	13,1	-3,9
Mayo	169,4	3,2	2.275,2	5,9	13,4	2,6
Junio	160,1	-4,9	1.982,3	-10,5	12,4	-5,8
Julio	200,5	-1,4	2.576,3	-3,5	12,8	-2,2
Agosto	208,1	-2,5	2.467,3	-8,6	11,9	-6,2
Septiembre	178,0	-11,2	1.956,8	-13,2	11,0	-2,2
Octubre	175,9	-16,7	2.057,6	-14,5	11,7	2,7
Noviembre	224,5	-13,0	2.767,3	-11,2	12,3	2,1
Diciembre	239,4	-0,1	3.635,8	-26,5	15,2	-26,4
Año 2025*	///	///	///	///	///	///
Enero-noviembre	2.025,9	-11,3	28.154,4	-6,9	13,9	5,0
Enero	262,6	-14,7	4.266,0	-9,2	16,2	6,5
Febrero	164,5	-27,3	2.689,4	-19,8	16,3	10,3
Marzo	207,2	-10,8	2.951,8	-14,9	14,2	-4,6
Abril	171,1	-15,3	2.435,8	-7,7	14,2	8,9
Mayo	145,7	-14,0	1.964,1	-13,7	13,5	0,3
Junio	144,8	-9,5	1.858,0	-6,3	12,8	3,6
Julio	164,7	-17,9	2.119,6	-17,7	12,9	0,2
Agosto	181,3	-12,9	2.601,2	5,4	14,3	21,0
Septiembre	168,1	-5,6	2.049,7	4,7	12,2	10,9
Octubre	179,6	2,1	2.247,6	9,2	12,5	7,0
Noviembre	236,0	5,2	2.971,2	7,4	12,6	2,1

Nota: los totales por suma pueden no coincidir por redondeo en las cifras parciales.

Fuente: INDEC, Dirección de Estadísticas Básicas de la Balanza de Pagos.

Cuadro 13. Turismo receptivo. Cantidad de turistas y estadía promedio, por país de residencia habitual. Aeropuerto Internacional de Ezeiza y Aeroparque Jorge Newbery. Noviembre de 2025

País de residencia habitual	Turistas*	Variación interanual	Estadía promedio*	Variación interanual
	Miles	%	Noches	%
Total	236,0	5,2	12,6	2,1
Bolivia	3,0	9,3	9,7	-24,4
Brasil	49,1	-5,0	7,0	-11,3
Chile	21,3	-12,3	6,3	4,3
Paraguay	4,6	57,8	5,5	-38,5
Uruguay	3,4	15,3	4,5	-4,8
Estados Unidos y Canadá	35,6	9,8	13,6	30,0
Resto de América	47,3	4,3	12,4	1,4
Europa	58,1	13,1	19,2	-3,1
Resto del mundo	13,5	27,1	17,3	-17,4

Nota: los totales por suma pueden no coincidir por redondeo en las cifras parciales.

Fuente: INDEC, Dirección de Estadísticas Básicas de la Balanza de Pagos.

Cuadro 14. Turismo emisor. Cantidad de turistas, pernoctaciones y estadía promedio. Aeropuerto Internacional de Ezeiza y Aeroparque Jorge Newbery. Enero 2024-noviembre 2025

Período	Turistas	Variación interanual	Pernoctaciones	Variación interanual	Estadía promedio	Variación interanual
	Miles	%	Miles de noches	%	Noches	%
Año 2024	3.000,4	15,1	49.912,8	0,2	16,6	-12,9
Enero-noviembre	2.801,4	14,0	46.647,2	-0,6	16,7	-12,8
Enero	269,0	10,0	4.219,7	-5,3	15,7	-14,0
Febrero	285,3	9,7	5.092,6	3,0	17,9	-6,1
Marzo	237,5	5,4	4.555,6	-8,0	19,2	-12,7
Abril	226,3	15,3	3.518,6	2,2	15,5	-11,3
Mayo	218,3	1,0	3.524,9	-7,6	16,2	-8,5
Junio	239,8	17,2	3.854,9	7,4	16,1	-8,3
Julio	278,8	29,9	4.724,3	15,7	16,9	-10,9
Agosto	252,4	12,9	4.514,4	7,7	17,9	-4,6
Septiembre	263,5	18,1	4.486,5	-9,3	17,0	-23,2
Octubre	280,8	16,4	4.497,2	0,6	16,0	-13,6
Noviembre	249,9	20,1	3.658,5	-9,1	14,6	-24,3
Diciembre	199,0	32,7	3.265,5	13,3	16,4	-14,6
Año 2025*	///	///	///	///	///	///
Enero-noviembre	3.850,1	37,4	55.689,6	19,4	14,5	-13,1
Enero	393,0	46,1	5.445,2	29,0	13,9	-11,7
Febrero	430,7	51,0	6.213,8	22,0	14,4	-19,2
Marzo	402,0	69,2	5.594,8	22,8	13,9	-27,4
Abril	313,7	38,6	4.465,5	26,9	14,2	-8,4
Mayo	328,1	50,3	4.676,5	32,7	14,3	-11,8
Junio	309,9	29,3	4.553,7	18,1	14,7	-8,6
Julio	323,8	16,2	4.728,1	0,1	14,6	-13,8
Agosto	371,8	47,3	5.326,7	18,0	14,3	-19,9
Septiembre	331,9	26,0	5.133,1	14,4	15,5	-9,2
Octubre	337,9	20,3	5.178,7	15,2	15,3	-4,3
Noviembre	307,2	23,0	4.373,4	19,5	14,2	-2,8

Nota: los totales por suma pueden no coincidir por redondeo en las cifras parciales.

Fuente: INDEC, Dirección de Estadísticas Básicas de la Balanza de Pagos.

Cuadro 15. Turismo emisor. Cantidad de turistas y estadía promedio por país de destino. Aeropuerto Internacional de Ezeiza y Aeroparque Jorge Newbery. Noviembre de 2025

País de destino	Turistas*	Variación interanual	Estadía promedio*	Variación interanual
	Miles	%	Noches	%
Total	307,2	23,0	14,2	-2,8
Bolivia	2,9	42,0	18,5	57,4
Brasil	89,0	46,0	7,6	-19,9
Chile	25,9	1,1	6,5	-24,0
Paraguay	5,9	36,3	5,4	-7,9
Uruguay	4,3	10,0	5,7	-14,3
Estados Unidos y Canadá	41,6	5,2	14,4	-6,7
Resto de América	63,1	14,3	11,9	-11,5
Europa	66,0	30,3	26,9	5,6
Resto del mundo	8,5	11,9	34,9	82,7

Nota: los totales por suma pueden no coincidir por redondeo en las cifras parciales.

Fuente: INDEC, Dirección de Estadísticas Básicas de la Balanza de Pagos.

Notas técnicas del turismo internacional

La estimación del turismo receptivo y emisor para la totalidad de las vías (aérea, fluvial/marítima y terrestre) utiliza como fuentes principales de información la ETI y los registros migratorios provistos por la Dirección Nacional de Migraciones (DNM). Las estimaciones mensuales del turismo internacional comprenden únicamente los movimientos de los visitantes residentes y no residentes, y excluyen a tripulantes y el tránsito vecinal fronterizo (TVF).

Las principales variables investigadas a partir de la base suministrada por la DNM son los movimientos de visitantes internacionales y sus viajes, según las vías de acceso al país.

La ETI 2025, que reconoce como antecedente las encuestas realizadas en 1996, 2001 y de 2004 a 2024, se realiza actualmente en los siguientes sitios: los aeropuertos internacionales de Ezeiza, Córdoba y Mendoza; el Aeroparque Jorge Newbery; el Paso Internacional Cristo Redentor; y el Puerto de Buenos Aires. En su conjunto, representan aproximadamente el 50,0% del movimiento turístico del país.

La ETI tiene como principal objetivo medir la cantidad, la estadía y el gasto de turistas no residentes durante su permanencia en la Argentina (turismo receptivo) y de turistas residentes en la Argentina durante su permanencia en el exterior (turismo emisor). Además, se recolecta información sobre la residencia habitual, el motivo del viaje, el tamaño del grupo, la duración de la estadía, el tipo de alojamiento utilizado en cada uno de los sitios visitados y la modalidad de organización del viaje.

Para contabilizar visitantes no residentes se introduce el concepto de “abandono definitivo del país”. Si la salida del visitante se realiza por la vía aérea, se considera que siempre se produce el abandono definitivo de nuestro país. En las vías terrestre y fluvial/marítima, se establece que el visitante no residente abandona definitivamente el país cuando regresa a su país de residencia habitual o cuando sale y no vuelve a ingresar a la Argentina dentro de los próximos 7 días. Este último plazo considera la posibilidad de que un visitante no residente que llega a nuestro país pueda salir para efectuar visitas a países limítrofes y volver a ingresar en ese lapso de tiempo, para finalmente abandonar definitivamente Argentina.

Por ejemplo: un turista alemán arriba a Argentina por vía aérea, durante su estadía realiza una visita por dos días a Uruguay por vía terrestre, regresa a nuestro país, y luego de cinco días retorna a Alemania. En este caso se contabilizan dos viajes (uno para cada salida) y un solo turista, dado que la primera salida a Uruguay no se considera un abandono definitivo del país.

Definiciones y conceptos utilizados

Entorno habitual: zona geográfica (aunque no necesariamente contigua) en la que una persona realiza sus actividades cotidianas habituales. Incluye el lugar de residencia habitual, su lugar de trabajo o estudio, y cualquier otro lugar que visite con regularidad y frecuencia, aun cuando dicho lugar esté lejos de su lugar de residencia habitual.

Estadía promedio: cociente entre el número total de pernoctaciones y el número total de viajeros.

Excursionista internacional o visitante del día: visitante internacional que no pernocta en el lugar visitado.

Gasto diario promedio: cociente entre el gasto total y el número total de pernoctaciones.

Gasto total: todo gasto de consumo de bienes y servicios efectuado por un turista o por cuenta de un turista durante su estadía en el lugar visitado. Excluye el valor del transporte internacional, pero incluye el valor del transporte dentro del país visitado.

País de residencia habitual: aquel en el cual una persona permanece la mayor parte del año o, en caso de permanecer un período menor, aquel país al cual la persona tiene previsto regresar para residir los siguientes doce meses.

Paquete turístico: combinación de dos o más servicios de viajes (por ejemplo: transporte, alojamientos, comidas, excursiones) ofrecido a través de una agencia de viajes como un producto único.

Pernoctaciones: número de noches que cada viajero permanece alojado fuera de su lugar de residencia habitual, es decir, en el lugar visitado.

Turismo emisivo: salida de turistas residentes en la Argentina hacia el exterior.

Turista internacional: todo visitante internacional que pasa por lo menos una noche en el lugar visitado.

Turismo receptivo: llegada de turistas no residentes en la Argentina, procedentes del exterior.

Viajero internacional: toda persona que se desplaza fuera de su país de residencia habitual, cualquiera sea el motivo del viaje, y utilizando cualquier medio de transporte, incluso a pie.

Visitante internacional: toda persona que viaja a un país diferente de aquel donde tiene su residencia habitual por un período inferior a doce meses consecutivos, y cuyo motivo principal de visita no es ser empleada por una unidad residente del país visitado.

Viaje: desplazamiento de una persona a un lugar fuera de su entorno habitual, por cualquier motivo y duración, desde el momento de su salida hasta su regreso.

Viaje receptor: viaje realizado por una persona no residente desde el momento en que llega a un país hasta el momento en que sale de este. Ver el ejemplo citado en la [página 18](#).

Viaje emisor: viaje realizado por una persona residente desde el momento en que sale de su país hasta que retorna.

Viaje turístico: viaje realizado por los visitantes internacionales.

Modelo de desestacionalización y tendencia-ciclo

Las series temporales pueden descomponerse básicamente en 3 componentes: la tendencia-ciclo (TC), la irregularidad (I) y la estacionalidad (S). La componente estacional (S) tiene un comportamiento cuasi estable para cada mes o cada trimestre del año.

Los métodos de ajuste estacional identifican y eliminan los factores relacionados con la composición del calendario que son sistemáticos a lo largo de la historia de las series; es decir, los patrones típicos predecibles de cada mes o trimestre. Por ejemplo, los debidos a factores climáticos, a los feriados móviles como la Pascua, y a la composición de los días de la semana para cada mes.

Entonces, las series desestacionalizadas solo conservan las otras dos componentes: la tendencia-ciclo (TC) y la irregular (I). La componente irregular contiene los efectos de eventos imprevisibles y no sistemáticos, tales como los producidos por una inundación, una parada técnica imprevista, una huelga, etc. Siempre está presente en las series desestacionalizadas e introduce una variabilidad que podría oscurecer la interpretación del fenómeno subyacente en el corto plazo. Es por eso que, en todas sus publicaciones, el INDEC presenta las series desestacionalizadas en conjunto con las estimaciones de la tendencia-ciclo, lo cual permite interpretar de forma integral el comportamiento de las series y detectar rápidamente los puntos de giro cíclicos que indican el inicio de períodos de expansión o contracción. Por este motivo, en períodos de mucha inestabilidad, como el que se registró debido a la pandemia de coronavirus, resulta conveniente analizar la evolución de la tendencia-ciclo en conjunto con la serie desestacionalizada para tener un mejor diagnóstico del corto plazo.

Para los modelos de desestacionalización utilizados se supone que la relación entre las componentes inobservables (esencialmente, la tendencia-ciclo, la estacional y la irregular) se puede modelar en forma aditiva, multiplicativa o, a lo sumo, mixta.

Por otra parte, cuando se ajustan estacionalmente series que resultan del agregado de otras, hay dos formas posibles de realizar el ajuste: método directo o método indirecto. El método directo consiste en ajustar estacionalmente la serie de datos agregados. En cambio, el método indirecto primero ajusta cada serie en forma independiente y luego calcula la serie agregada como un promedio ponderado de las series ajustadas.

Las componentes del modelo utilizado y la serie desestacionalizada se estiman con el módulo X-11 del programa X-13ARIMA-SEATS, que estima la estacionalidad por medio de promedios móviles aplicados en forma iterativa. En particular, la estimación de la tendencia-ciclo se realiza por el método H13 modificado¹, que consiste en un posprocesamiento de la serie desestacionalizada.

Las opciones para este posprocesamiento son:

1. Extensión con un año de pronósticos de la serie desestacionalizada corregida por valores extremos utilizando el modelo $(0\ 1\ 1)\ (0\ 0\ 1)_{12}$
2. Corrección más estricta de valores extremos.
3. Estimación de la tendencia utilizando el filtro Henderson de 13 términos.

Por las características propias del método X-11, los factores estimados sufren modificaciones cada vez que se incorpora un nuevo dato a la serie original y esto puede producir revisiones de los valores ya publicados. Normalmente, para el ajuste estacional, se aplica el método semiconcurrente, o sea, las opciones se revisan una vez al año y se fijan por un año calendario hasta la siguiente revisión de las opciones.

Por otra parte, la serie desestacionalizada se obtiene dividiendo la serie original por los factores estacionales que difieren mes a mes y año a año; y, opcionalmente, por factores combinados de Pascua y variación por días laborales (efecto calendario) que también cambian mes a mes y año a año. Por esta razón, debido a las no linealidades involucradas, no es recomendable forzar que los totales de la serie desestacionalizada sumen igual que la serie original, ya que podría afectar la calidad del ajuste estacional, especialmente cuando el patrón estacional no es estable (*X-13ARIMA-SEATS Reference Manual*, versión 1.1, p. 102).

Las principales características del ajuste estacional en la ETI con los datos a enero de 2025 son:

Opciones utilizadas	Emisivo	Receptivo
Transformación	No	No
Modelo de descomposición	Aditivo	Aditivo
Modelo ARIMA	$(0\ 1\ 2)\ (0\ 1\ 1)_{12}$	$(0\ 1\ 2)\ (0\ 1\ 1)_{12}$
Ajusta Pascua	Sí	Sí
Ajusta año bisiesto	Sí	Sí
Ajusta variación por días de actividad	Sí	No
Ajusta <i>outliers</i>	Sí	Sí
Filtro estacional	3x5	3x5
Filtro tendencia	H13	H13

¹ Dagum, E. B. (1996). A new method to reduce unwanted ripples and revisions in trend-cycle estimates from X-11-ARIMA. *Survey Methodology*, 22(1), 77-83.

Nota aclaratoria sobre el ajuste estacional y tendencia-ciclo

A partir de la publicación de los resultados de enero de 2025 se decidió reanudar la difusión de las series desestacionalizadas y las tendencias-ciclo. Para ello, se adoptó una política de publicación que considera que el procedimiento de desestacionalización genera revisiones de todos los valores publicados cada vez que se incorpora un nuevo dato a las series. De este modo, la política de publicación adoptada para las series de turismo emisor y receptor contempla tres períodos:

De enero de 2013 a febrero de 2020: se mantienen los resultados publicados hasta esa fecha. Estos valores no sufrirán revisiones con la incorporación de un nuevo dato a las series.

De marzo de 2020 a octubre de 2021: estos datos no se desestacionalizan ya que la serie no presenta un patrón estacional durante este período. Por esta razón, se considera que las series desestacionalizadas y tendencias-ciclo coincidirán con las series originales publicadas. Estos valores no sufrirán revisiones con la incorporación de un nuevo dato a las series.

A partir de noviembre de 2021: se publican resultados de las series desestacionalizadas y tendencia-ciclo. Solo estos valores sufrirán revisiones con la incorporación de un nuevo dato a las series.

Para más información se puede consultar la Metodología INDEC N° 29, disponible en:
https://www.indec.gob.ar/ftp/cuadros/economia/eti_aspectos_metodologicos_2018.pdf

Los cuadros de turismo receptor y emisor para cada uno de los pasos internacionales relevados en la ETI de este informe están disponibles en:

Aeropuerto Internacional de Ezeiza y Aeroparque Jorge Newbery

https://www.indec.gob.ar/ftp/cuadros/economia/eti25_ezeizaerop_cuadros.xls

Aeropuerto Internacional de Córdoba

https://www.indec.gob.ar/ftp/cuadros/economia/eti25_cordoba_cuadros.xls

Aeropuerto Internacional de Mendoza

https://www.indec.gob.ar/ftp/cuadros/economia/eti25_mendoza_cuadros.xls

Paso Internacional Cristo Redentor

https://www.indec.gob.ar/ftp/cuadros/economia/eti25_Cristo_Redentor_cuadros.xls

Puerto de Buenos Aires

https://www.indec.gob.ar/ftp/cuadros/economia/eti25_puerto_cuadros.xls

Las series de turismo receptor y emisor del total de las vías de acceso están disponibles en:

https://www.indec.gob.ar/ftp/cuadros/economia/serie_turismo_receptor_total_vias.xls

https://www.indec.gob.ar/ftp/cuadros/economia/serie_turismo_emisor_total_vias.xls

Las series de turismo receptor y emisor original, desestacionalizada y tendencia-ciclo de la vía aérea internacional están disponibles en:

https://www.indec.gob.ar/ftp/cuadros/economia/series_eti_via_aerea.xls

Las series de turismo receptor y emisor de la vía aérea internacional por aeropuerto, país o región de residencia están disponibles en:

https://www.indec.gob.ar/ftp/cuadros/economia/totalviaaerea25_cuadros.xls

La Encuesta de Turismo Internacional (ETI) y la Encuesta de Ocupación Hotelera (EOH) son realizadas por la Dirección Nacional de Estadísticas del Sector Externo y Cuentas Internacionales del INDEC. Se agradece la colaboración de la Dirección Nacional de Migraciones y la Policía de Seguridad Aeroportuaria, así como el apoyo de las empresas Buquebus S.A. y Aeropuertos Argentina S.A.